

ぎふ清流国体 恵那市実行委員会

第3回交通・警備専門委員会

ENA CITY



2012

ぎふ清流国体

輝けはばたけだれもが主役



日時 平成23年3月11日(金) 10時30分～

場所 恵那市消防防災センター

次 第

1 開 会

2 あいさつ

3 報告事項

報告事項 (1) スピードスケートリハーサル大会の報告について

報告事項 (2) 全日本勤労者弓道選手権大会の開催内容について

4 審議事項

(1) 弓道競技リハーサル大会関係における交通・警備体制について

6月4～5日開催

・輸送計画について (シャトルバス・ワゴン)

・駐車場について

・会場内警備について

(2) ぎふ清流国体恵那市輸送交通対策実施要項 (案) について

(3) ぎふ清流国体恵那市消防防災警備実施要項(案)について

5 その 他

6 閉 会

交通・警備専門委員会名簿

ぎふ清流国体恵那市実行委員会

NO	氏名	役職名	備考
1	安藤 満	恵那地区交通安全協会長	
2	伊藤 春正	恵那市消防団長	
3	林 忠義	恵那市議会 産業環境委員長	
4	市川 美彦	恵那市地域自治区地域協議会連絡会議座長	
5	菱川 和之	恵那市自治連合会副会長	
6	町野 賢三	恵那市 長島町自治連合会長	
7	宮地 政臣	恵那市 三郷町自治連合会長	
8	中嶋 元則	恵那市 武並町自治連合会長	
9	光岡 郁雄	岐阜県スケート連盟理事長	
10	太田 明伯	岐阜県弓道連盟 国体実行委員会事務局長	
11	熊谷 正道	岐阜県弓道連盟 常任理事	
12	小枝 均	恵那警察署 交通課長	
13	荻山 清和	恵那市総務部長	
14	柘植 健治	恵那市建設部長	
15	井上 源二	恵那市消防長	

報告事項 (1)

JOC ジュニアオリンピックカップ選手権大会(ぎふ清流国体スケート競技リハーサル大会)の開催報告について

平成 23 年 1 月 12 日(水)～1 月 14 日(金)にかけて、岐阜県クリスタルパーク恵那スケート場において、JOC ジュニアオリンピックカップ選手権大会が開催されました。この大会は、来る国体のリハーサル大会として開催されたものです。



◆約 350 人が参加し盛大に行われた開始式・市内ホテル

ジュニアオリンピックカップは、世界ジュニア選手権大会への代表選考競技会でもあり、「世界」をめざすジュニア選手の熱い戦いがクリスタルパーク恵那スケート場で繰り広げられました。500m・男子・スプリント競技においては、大会新記録が出され、日本最南端にある恵那スケート場でのリンクコンディションのすばらしさを全国にアピールすることができました。

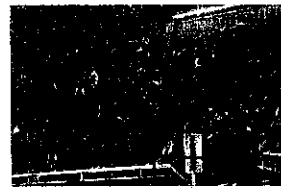
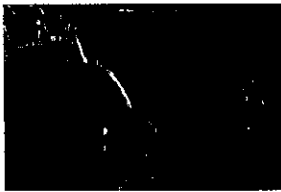

◆最高のコンディションの恵那スケート場での熱いすべりにわきあがる子どもたちの歓声

競技会の運営は、日本スケート連盟の指導のもと、岐阜県スケート連盟が主に行い、質の高い競技運営を行うことができ、来る国体の競技運営に向けて自信を深めることができました。また、大会運営には、多くのボランティア(延べ 122 名)の方々が参加し、フリードリックの提供、おもてなし汁物の配布、特産品の販売 PR、シャトルワゴンの乗降支援、表彰のサポート、弁当配布など、多方面にわたり大会を支えて頂きました。



◆大会運営を支えたボランティアの方々「選手監督や他地域の方々との交流が進みました」

報告事項 (1)

平日の開催ではありましたが、延べ 1,400 人の一般観戦者の方に来場頂きました。なかでも、市内小学校の生徒延べ 1,977 名 (55 人乗り観光バス 2 1 台) が観戦に訪れ、世界レベルの選手の滑走に大きな声援を投げかけ、参加選手や日本スケート連盟の役員の方々から「大会がとても盛り上がった。選手の士気が上がった。心のこもった大会だった」と喜びの声を頂きました。



恵那市民、国体準備室、実行委員会において、初めて行った大きな大会であり、暗中模索の中、大会運営を進めてまいりました。交流広場の位置、ふるまい汁の配布方法、ゾーニング警備のあり方、駅案内所・シャトルバス乗り場の位置等多くの改善提案も各方面から伺っております。今後、頂いた改善事項を検討し、以降開催の大会に反映していきます。

JOC 大会入場者数報告

単位:名

	1月11日	1月12日	1月13日	1月14日	合計	備考
選手監督・コーチ	310	310	310	310	1,240	
競技役員・係員	15	100	100	100	315	
大会係員	26	80	84	87	277	
ボランティア	0	50	38	34	122	
販売	0	40	45	40	125	
イベント	0	34	74	55	163	
学校観覧	0	697	1,022	258	1,977	
一般	0	300	600	500	1,400	
視察	0	83	60	80	223	
合計	351	1,694	2,333	1,464	5,842	

第 5 8 回全日本勤労者弓道選手権大会

【ぎふ清流国体弓道競技リハーサル大会】

1. 主 催 (財) 全日本弓道連盟 恵那市 恵那市教育委員会 ぎふ清流国体恵那市実行委員会

2. 主 管 岐阜県弓道連盟

3. 後 援 岐阜県 岐阜県教育委員会 ぎふ清流国体・ぎふ清流大会実行委員会
財団法人岐阜県体育協会 財団法人恵那市体育連盟 財団法人日本武道館
日本武道協議会

4. 期 日 平成23年6月4日(土)～5日(日)

5. 場 所 恵那市まきがね公園体育館特設弓道場

6. 日 程	(1) 6月3日(金)	審判会議(長島小学校体育館)	13:30～
		監督会議(長島小学校体育館)	14:30～
		開会式(恵那市文化センター)	16:00～
	(2) 6月4日(土)	矢渡し	9:00～
		第1次予選	9:30～
	(3) 6月5日(日)	第2次予選	8:30～
		特別演武	11:50～
		決勝トーナメント	12:45～
		決 勝	15:25～
		納 射	15:45～
		閉会式	16:10～

7. 概 要 全国の官公庁、企業、事業所等に勤務する者で構成し、各都道府県から2チーム選抜され、約85チーム360名が参加する勤労者最大の弓道大会です。1チームは3人で構成され、競技は近的競技(28m)で、3人立・2射場で行われます。

8. 歴代優勝	第48回大会【高知市】	アスモ	【静岡県】
	第49回大会【浜松市】	アスモ	【静岡県】
	第50回大会【日高市】	アスモ	【静岡県】
	第51回大会【玉野市】	イビデン	【岐阜県】
	第52回大会【川西市】	中部電力	【愛知県】
	第53回大会【由利本庄市】	高知銀行	【高知県】
	第54回大会【佐伯市】	高知銀行	【高知県】
	第55回大会【新潟市】	CKE	【栃木県】
	第56回大会【匝瑳市】	トヨタ自動車	【愛知県】
	第57回大会【山口市】	和歌山県教職員	【和歌山県】

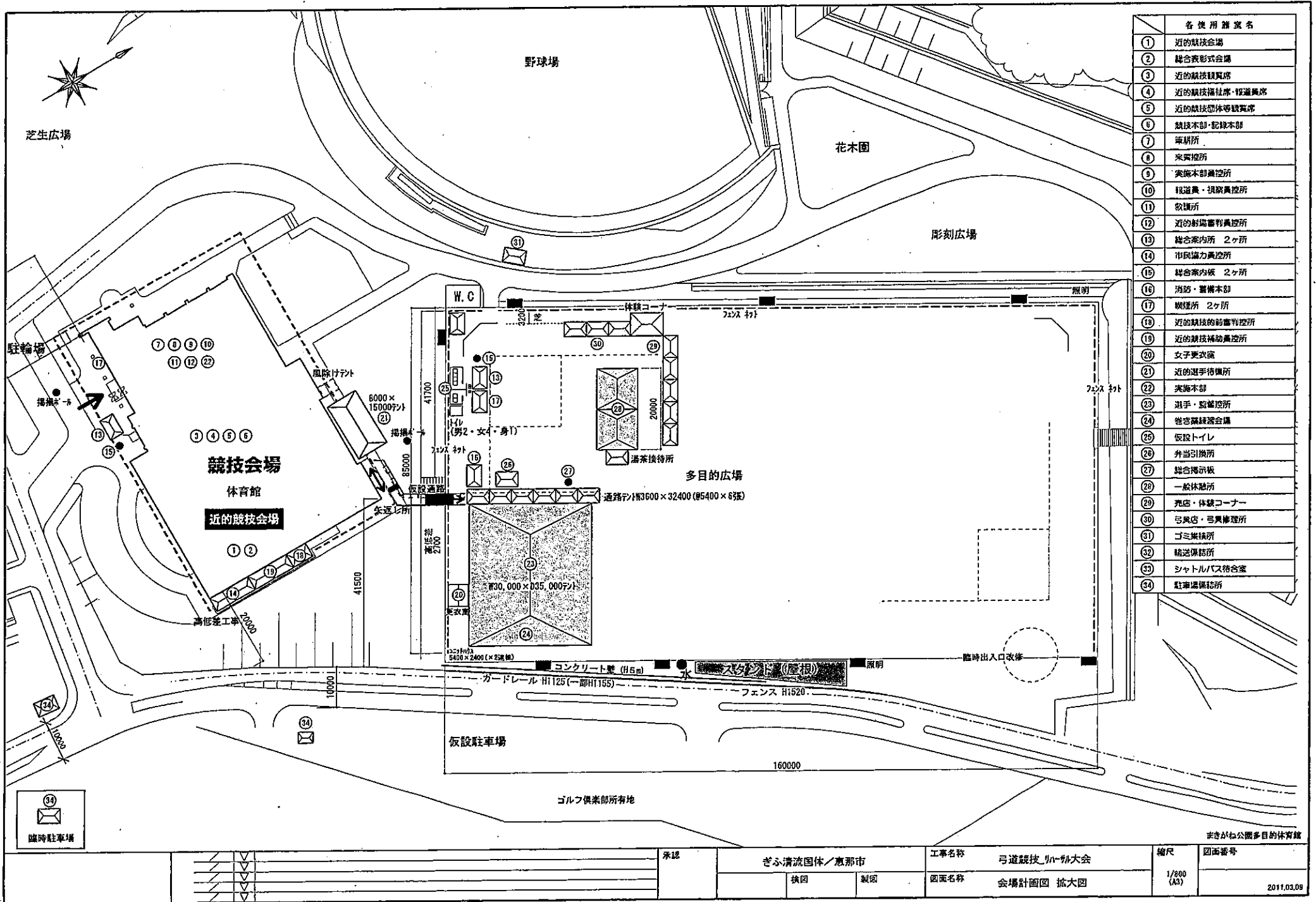

各使用部室名	
①	近の競技会場
②	総合表彰式会場
③	近の競技観覧席
④	近の競技福祉席・報道席
⑤	近の競技団体等観覧席
⑥	競技本部・記録本部
⑦	審判所
⑧	来賓控所
⑨	実施本部員控所
⑩	報道員・視察員控所
⑪	救護所
⑫	近の射撃審判員控所
⑬	総合案内所 2ヶ所
⑭	市民協力員控所
⑮	総合案内係 2ヶ所
⑯	消防・警備本部
⑰	観覧所 2ヶ所
⑱	近の競技の前審判員控所
⑲	近の競技補助員控所
⑳	女子更衣室
㉑	近の選手待機所
㉒	実施本部
㉓	選手・監督控所
㉔	巻き薬練器会議
㉕	仮設トイレ
㉖	弁当引換所
㉗	総合掲示板
㉘	一般休憩所
㉙	売店・休憩コーナー
㉚	弓具店・弓具修理所
㉛	ゴミ集積所
㉜	輸送係控所
㉝	シャトルバス待合室
㉞	駐車場係控所

承認	ぎふ清流国体/恵那市	工事名称	弓道競技_弓-射大会	縮尺	1/800 (A3)	図面番号	
	検図	製図	図面名称	会場計画図 拡大図			2011.03.09

ましがら公園多目的体育館

全日本勤労者弓道選手権大会(弓道リハーサル大会) 輸送計画 (案)

日時(曜日)	内容	会場	対象	輸送計画
■6月3日(金)				
9:00~15:00	公式練習	まきがね体育館弓道特設会場	監督・選手	来会意向調査を基に、今後検討。
14:30~	監督会議	長島小・体育館	役員・監督	自由集合自由解散
16:00~	開始式	恵那文化センター・大ホール	役員・監督・選手	来会意向調査を基に、今後検討。
■6月4日(土)				
9:00~	矢渡し	まきがね体育館弓道特設会場		
9:30~	予選競技	まきがね体育館弓道特設会場	監督・選手	来会意向調査を基に、今後検討。
◇終了予定 (15:30~16:00頃)			一般観戦者	<ul style="list-style-type: none"> ●計画輸送1(シャトルバス) <ul style="list-style-type: none"> ■運行時間 午前8時~午後4時 又は 午前7時30分~午後5時 ◆行き: 恵那駅(毎時00分発) → 市役所(毎時03分発) → 会場(毎時10分着) ◆帰り: 会場(毎時45分発) → 市役所(毎時52分発) → 恵那駅(毎時55分着) ●計画輸送2(シャトルワゴン) <ul style="list-style-type: none"> 臨時駐車場C → 会場正面口 → 臨時駐車場B → 会場北口 <p>*臨時駐車場C:まきがね西グラウンド 臨時駐車場B:ゴルフ場横臨時駐車場</p>
■6月5日(日)				
8:30~	決勝競技		監督・選手	来会意向調査を基に検討
(◇11:50~ 特別演武) (◇12:45~ 決勝競技) (◇15:45~ 納 射) (◇16:10~ 閉 会 式)		まきがね体育館弓道特設会場	一般観戦者	<ul style="list-style-type: none"> ●計画輸送1(シャトルバス) <ul style="list-style-type: none"> ■運行時間 午前8時~午後4時 又は 午前7時30分~午後5時 ◆行き: 恵那駅(毎時00分発) → 市役所(毎時03分発) → 会場(毎時10分着) ◆帰り: 会場(毎時45分発) → 市役所(毎時52分発) → 恵那駅(毎時55分着) ●計画輸送2(シャトルワゴン) <ul style="list-style-type: none"> 臨時駐車場C → 会場正面口 → 臨時駐車場B → 会場北口 <p>*臨時駐車場C:まきがね西グラウンド 臨時駐車場B:ゴルフ場横臨時駐車場</p>

弓道リハーサル大会 駐車場計画

No	駐 車 場 名	呼 称	駐 車 可能台数	配備係人員	備品	説明・備考
1	まきがね公園体育館駐車場	体育館前	180	5名 内訳:業務員3名 交替員2名	テント 1 机 1 椅子 5	
2	交流広場北口臨時駐車場	臨時A	200	5名 内訳:業務員3名 交替員2名	テント 1 机 1 椅子 5	多目的運動広場の競技に利用しない北側のエリアを臨時駐車場及びシャトル便の発着所として利用する。
3	打球場横臨時駐車場	臨時B	80	3名 内訳:業務員2名 交替員1名	テント 1 机 1 椅子 3	
4	まきがね西グラウンド臨時駐車場	臨時C	400	6名 内訳:業務員4名 交替員2名	テント 1 机 1 椅子 6	
合 計			860	19名	テント 4 机 4 椅子 19	

*平成22年3月11日 交通・警備専門委員会資料

2

第58回全日本勤労者弓道選手権大会駐車場計画図

まきがね西グラウンド臨時駐車場

まきがね公園体育館駐車場

交流広場北口臨時駐車場

打球場横臨時駐車場

S=1:3000

8

岐阜県 恵那市

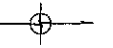

全日本射撃者弓道選手権大会会場警備ゾーニング図 NO.1

配置案

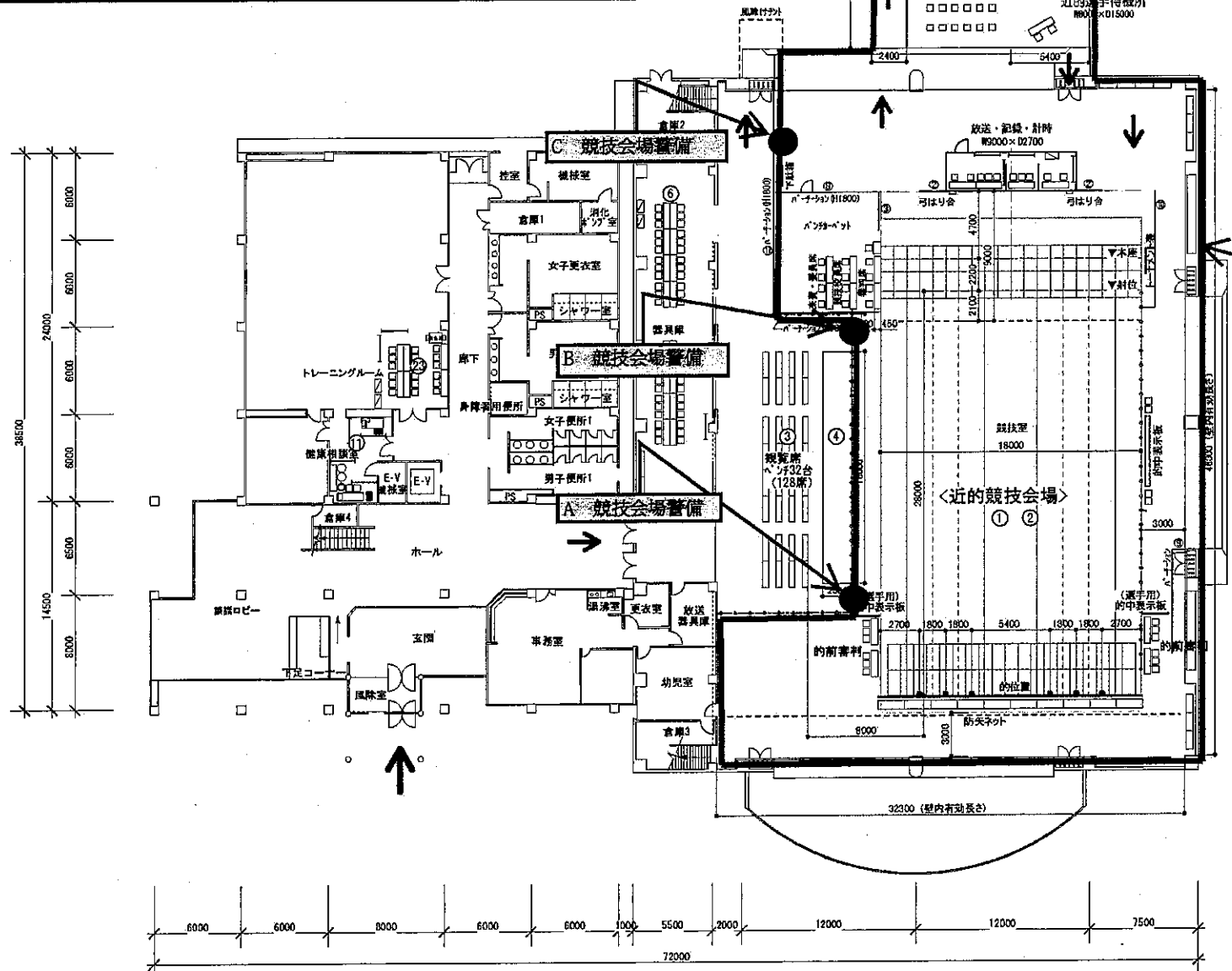

各使用諸室名	
①	近の競技会場
②	総合表彰式会場
③	近の競技観覧席
④	近の競技福祉席・報道員席
⑤	近の競技団体等観覧席
⑥	競技本部・記録本部
⑦	審判所
⑧	来賓控所
⑨	実施本部員控所
⑩	補遺員・視察員控所
⑪	教員控所
⑫	近の射撃審判員控所
⑬	総合案内所 2ヶ所
⑭	市民協力員控所
⑮	総合案内板 2ヶ所
⑯	消防・警備本部
⑰	観戦所 2ヶ所
⑱	近の競技の前審判控所
⑲	近の競技補助員控所
⑳	的在車庫場
㉑	近の選手待機所
㉒	弓道体験コーナー
㉓	実施本部
㉔	選手・監督控所
㉕	警備員待機室
㉖	板設トイレ
㉗	弁当引換所
㉘	総合掲示板
㉙	近の競技会場
㉚	遠の競技会場
㉛	遠の競技選手入口
㉜	遠の競技選手待機所
㉝	遠の競技審判所
㉞	中間得点板
㉟	遠の競技観覧席
㊱	遠の競技福祉席・報道員席
㊲	遠の競技団体等観覧所
㊳	遠の射撃補助員控所
㊴	遠の補遺員・役員・補助員席
㊵	遠の練習会場
㊶	遠の練習会場補助員席
㊷	一般休憩所
㊸	売店
㊹	弓具・弓具修理所
㊺	ゴミ集積所
㊻	輸送係控所
㊼	シャトルバス待合室
㊽	駐車場係控所

近の競技会場警備ゾーン

近の競技の前審判控所

近の競技補助員控所

(下足)シート養生エリア

6

まきがね公園多目的体育館

承認	まきがね公園多目的体育館		工事名称	弓道競技大会	縮尺	1/300 (A3)	図面番号
	検図	製図	図面名称	まきがね公園多目的体育館建設 1F			

全日本勤労者弓道選手権大会 会場警備ゾーニング図 NO.2

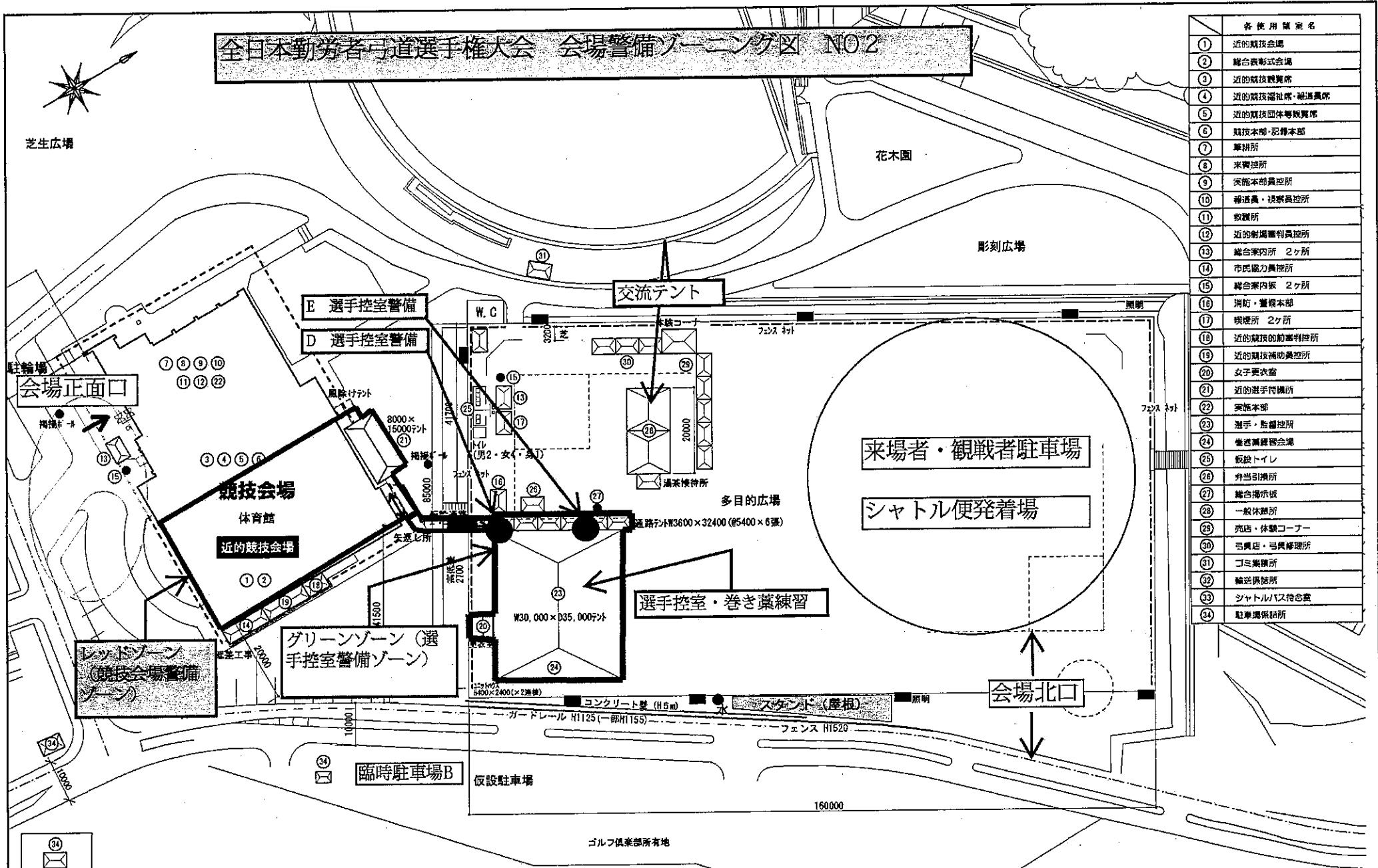

各使用箇所名	
①	近の競技会場
②	総合表彰式会場
③	近の競技観覧席
④	近の競技福祉席・報道員席
⑤	近の競技団体専観覧席
⑥	競技本部・記録本部
⑦	審判所
⑧	来賓控所
⑨	実務本部員控所
⑩	稽古員・視察員控所
⑪	救護所
⑫	近の競技審判員控所
⑬	総合案内所 2ヶ所
⑭	市民協力員控所
⑮	総合案内板 2ヶ所
⑯	消防・警備本部
⑰	喫煙所 2ヶ所
⑱	近の競技の前審判控所
⑲	近の競技補助員控所
⑳	女子更衣室
㉑	近の選手待機所
㉒	実務本部
㉓	選手・監督控所
㉔	巻き藁練習会場
㉕	飯殿トイレ
㉖	弁当引換所
㉗	総合指示板
㉘	一般休憩所
㉙	売店・体験コーナー
㉚	弓具店・弓具修理所
㉛	ゴミ集積所
㉜	輸送係控所
㉝	シャトルバス待合室
㉞	駐車関係控所

1:1

本巻が右公園多目的体育館

承認	ぎふ清流国体/恵那市	工事名称	弓道競技_弓道大会	縮尺	1/800 (A3)	図面番号	
	検図	製図	図面名称	会場計画図 拡大図			2011.03.09

ぎふ清流国体恵那市輸送交通対策実施要項（案）

1 目的

この要項は、ぎふ清流国体恵那市輸送交通基本計画に基づき、大会における輸送交通対策に万全を期するため、必要な事項を定める。

2 実施方法

ぎふ清流国体恵那市実行委員会は、関係機関と相互に連絡を図り、関係団体等の協力を得て輸送交通対策を実施する。

3 輸送対策

(1) 実施期間

輸送業務を行う期間は、原則として、大会開催期間中とする。

(2) 業務の内容

ア 大会参加者の輸送は、自由集合・自由解散とする。ただし、会場地における輸送は、必要に応じて計画輸送を行う。

イ 一般観覧者の輸送は、原則として公共交通機関の利用とするが、公共交通機関の状況により、シャトルバスの運行を実施する。

(3) 輸送対象者

ア 選手・監督

イ 競技会役員、競技役員

ウ 競技補助員、競技会係員、競技会補助員

エ その他、必要と認めたもの

4 交通対策

(1) 運行計画

計画輸送バス等大会関係車両については、経路及び時間帯を考慮し、一般交通への影響を最小限にとどめるよう努め、必要に応じて適切な対策を講じる。

(2) 交通案内標識等の設置

大会参加者等が安全、迅速かつ正確に目的地に到着できるよう、主要箇所案内誘導標識等を設置し、必要に応じて係員を配置する。

5 駐車場対策

(1) 駐車場の確保

競技・練習会場及びその周辺に必要な駐車場の確保に努め、駐車場が遠隔地になるときは、必要な措置を講じる。

(2) 駐車場の利用

駐車場の利用は、大会参加者を優先するものとし、一般観覧者については自家用車での来場自粛を呼びかける。

(3) 駐車証の交付

交通混雑防止と指定駐車場への適切な車両誘導を図るため、必要に応じて駐車証を交付する。

(4) 駐車場の管理運営

駐車場には係員を配置し、競技会場等周辺での違法駐車防止するため、必要に応じて巡回を行う。

6 その他

この要項に定めるもののほか、必要な事項は別に定める。

ぎふ清流国体恵那市消防防災・警備実施要項（案）

1 目的

この要項は、ぎふ清流国体恵那市消防警備基本計画に基づき、大会における消防防災・警備に万全を期するため、必要な事項を定める。

2 実施方法

ぎふ清流国体恵那市実行委員会は、関係機関と相互に連絡調整を図り、関係団体等の協力を得て消防防災及び警備業務を実施する。

3 実施区域

実施区域は、競技・練習会場、駐車場及び宿泊施設（それぞれの周辺を含む）を重点的に行うものとする。

4 大会開催前の業務

(1) 消防防災業務

- ア 消防防災体制の確立に関すること。
- イ 消防用設備機械器具及び水利等の点検業務に関すること。
- ウ 防火・防災意識の啓発運動の推進に関すること。
- エ 非難体制の確立に関すること。
- オ その他、必要な消防防災業務に関すること。

(2) 警備業務

- ア 警備体制の確立に関すること。
- ウ その他、必要な警備業務に関すること。

5 大会開催期間中の業務

(1) 消防防災業務

ア 消防防災体制

競技会場等における火災その他の災害の予防及び火災等発生時における、消防防災体制の確立を図る。

イ 業務の内容

- (ア) 大会関連施設における火災等の予防、警備及び鎮圧に関すること。
- (イ) 競技会場等の救急救助に関すること。
- (ウ) 競技会場等の災害発生時における避難誘導に関すること。

(2) 警備業務

ア 警備体制

競技会場等における雑踏事故、その他の事件、事故の防止を重点とした警備体制の確立を図る。

イ 業務の内容

(ア) 大会関連施設及び周辺における犯罪の予防に関すること。

(イ) 交通誘導警備に関すること。

(ウ) 大会参加者の誘導及び混雑防止の措置に関すること。

(エ) 大会関連施設における避難通路の確保に関すること。

(オ) その他、必要な警備業務に関すること。

6 大規模災害等発生時の対策

大会の開催前及び開催期間中において、大規模災害等が発生した場合は、恵那市地域防災計画に準拠し対応するものとする。

7 その他

この要項に定めるもののほか、必要な事項は別に定める。