

# ぎふ清流国体 恵那市実行委員会

## 第4回弓道競技（施設・式典・競技運営） 専門委員会



日時 平成23年3月15日（月）午後1時30分

場所 まきがね公園体育館 会議室

## 次 第

### 1 開 会

### 2 あいさつ

### 3 報告事項

- (1) 新任委員の紹介について
- (2) 今年度の経過概要について
- (3) JOCジュニアオリンピックカップ選手権大会（ぎふ清流国体スケート競技リハーサル大会）の開催報告について
- (4) 第58回全日本勤労者弓道選手権大会競技要項の決定について
- (5) 各専門委員会決定事項について

### 4 協議事項

- (1) 第58回全日本勤労者弓道選手権大会競技役員・補助員編成（案）について
- (2) 第58回全日本勤労者弓道選手権大会開会式（案）・閉会式（案）について
- (3) 弓道競技専門委員会平成23年度事業計画（案）について
- (4) 第58回全日本勤労者弓道選手権大会会場レイアウトの変更について

### 5 その他

### 6 閉 会

## 弓道競技(施設・式典・競技運営)専門委員会

(順不同:敬称略)

NO	所属団体等役職名	氏名	備考
1	岐阜県弓道連盟会長	澤田 忠	◎
2	岐阜県弓道連盟副会長	服部 康子	
3	岐阜県弓道連盟副会長	玉置 公二	
4	岐阜県弓道連盟理事長	小川 幸一	
5	岐阜県弓道連盟副会長	廣瀬 一昌	
6	岐阜県弓道連盟事務局長	小林 真人	
7	岐阜県弓道連盟国体実行委員会事務局長	太田 明伯	
8	岐阜県弓道連盟国体実行委員会事務局次長	安江 博正	
9	岐阜県弓道連盟国体実行委員会事務局次長	庭野 雅人	
10	岐阜県弓道連盟国体実行委員会事務局次長	小林 圭	
11	東濃地区高等学校体育連盟弓道専門部委員長	伊藤 則生	
12	岐阜県立中津川工業高等学校弓道部顧問	小木 曾浩	
13	恵那市議会総務文教委員長	鵜飼 伸幸	★
14	恵那市弓道連盟会長	大嶋 仁晴	
15	恵那市体育連盟事務局長	大嶋 卯巳	○
16	恵那市総務部長	荻山 清和	

◎:委員長 ○:副委員長 ★:新任委員

## 今年度の経過概要について

期 日	経 過 概 要	場 所
4月20日	国体準備室・県弓道連盟打合せ	岩村振興事務所
6月1日	ぎふ清流国体恵那市実行委員会常任委員会	市役所会議棟
6月12日～13日	第57回全日本勤労者弓道選手権大会視察 (おいでませ！山口国体弓道競技リハーサル大会)	山口県山口市
6月21日	国体準備室・県弓道連盟打合せ	岩村振興事務所
7月22日	ぎふ清流国体・清流大会実行委員会総会 カウントダウンイベント	岐阜市
8月20日	ぎふ清流国体恵那市実行委員会総会	恵那文化センター
10月1日～10月4日	ゆめ半島千葉国体弓道競技視察	千葉県匝瑳市
11月19日	第3回弓道専門委員会	まきがね公園体育館
12月16日	ゆめ半島千葉国体弓道競技後催県説明会	千葉県匝瑳市
1月12日～14日	JOCジュニアオリンピックカップ選手権大会 (ぎふ清流国体スケート競技リハーサル大会)	恵那スケート場
1月26日～30日	結集八戸国体スケート競技視察	青森県八戸市
3月15日	第4回弓道専門委員会	まきがね公園体育館

※弓道関係、主要事業のみ記載

## JOC ジュニアオリンピックカップ選手権大会(ぎふ清流国体スケート競技リハーサル大会)の開催報告について

平成 23 年 1 月 12 日(水)～1 月 14 日(金)にかけて、岐阜県クリスタルパーク恵那スケート場において、JOC ジュニアオリンピックカップ選手権大会が開催されました。この大会は、来る国体のリハーサル大会として開催されたものです。



◆約 350 人が参加し盛大に行われた開始式・市内ホテル

ジュニアオリンピックカップは、世界ジュニア選手権大会への代表選考競技会でもあり、「世界」をめざすジュニア選手の熱い戦いがクリスタルパーク恵那スケート場で繰り広げられました。500m・男子・スプリント競技においては、大会新記録が出され、日本最南端にある恵那スケート場でのリンクコンディションのすばらしさを全国にアピールすることができました。

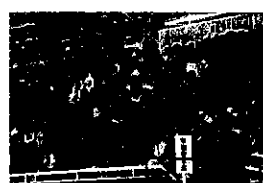
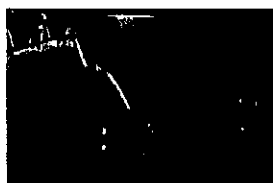

◆最高のコンディションの恵那スケート場での熱いすべりにわきあがる子どもたちの歓声

競技会の運営は、日本スケート連盟の指導のもと、岐阜県スケート連盟が主に行い、質の高い競技運営を行うことができ、来る国体の競技運営に向けて自信を深めることができました。また、大会運営には、多くのボランティア(延べ 122 名)の方々が参加し、フリードリックの提供、おもてなし汁物の配布、特産品の販売 PR、シャトルワゴンの乗降支援、表彰のサポート、弁当配布など、多方面にわたり大会を支えて頂きました。



◆大会運営を支えたボランティアの方々「選手監督や他地域の方々との交流が進みました」

平日の開催ではありましたが、延べ 1,400 人の一般観戦者の方に来場頂きました。なかでも、市内小学校の生徒延べ 1,977 名（55 人乗り観光バス 21 台）が観戦に訪れ、世界レベルの選手の滑走に大きな声援を投げかけ、参加選手や日本スケート連盟の役員の方々から「大会がとても盛り上がった。選手の士気が上がった。心のこもった大会だった」と喜びの声を頂きました。

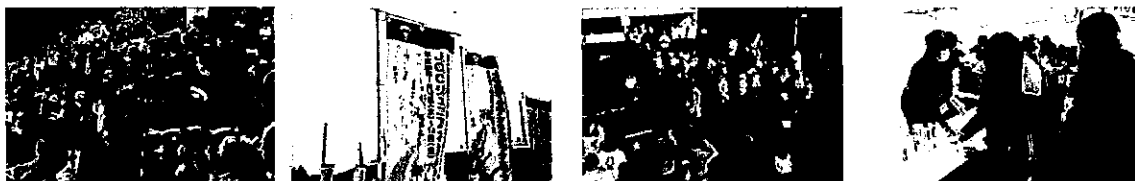

恵那市民、国体準備室、実行委員会において、初めて行った大きな大会であり、暗中模索の中、大会運営を進めてまいりました。交流広場の位置、ふるまい汁の配布方法、ゾーニング警備のあり方、駅案内所・シャトルバス乗り場の位置等多くの改善提案も各方面から伺っております。今後、頂いた改善事項を検討し、以降開催の大会に反映していきます。

#### JOC 大会入場者数報告

単位:名

	1月11日	1月12日	1月13日	1月14日	合計	備考
選手監督・コーチ	310	310	310	310	1,240	
競技役員・係員	15	100	100	100	315	
大会係員	26	80	84	87	277	
ボランティア	0	50	38	34	122	
販売	0	40	45	40	125	
イベント	0	34	74	55	163	
学校観覧	0	697	1,022	258	1,977	
一般	0	300	600	500	1,400	
視察	0	83	60	80	223	
合計	351	1,694	2,333	1,464	5,842	

## 第 5 8 回 全日本勤労者弓道選手権大会実施要項 (ぎふ清流国体弓道競技リハーサル大会)

1 主 催

(財)全日本弓道連盟、恵那市、恵那市教育委員会、ぎふ清流国体恵那市実行委員会

2 主 管

岐阜県弓道連盟

3 後 援

岐阜県、岐阜県教育委員会、ぎふ清流国体・ぎふ清流大会実行委員会

(財)岐阜県体育協会、(財)恵那市体育連盟

(財)日本武道館、日本武道協議会

4 期 日

平成23年6月3日(金)～6月5日(日)

5 会 場

内 容	会 場 名	所 在 地
審判会議 監督会議	えな おおしま 恵那市立長島小学校体育館	〒509-7204 恵那市長島町永田461-1
開 会 式	えな 恵那文化センター大ホール	〒509-7205 恵那市長島町中野414-1 TEL0573-25-5121
競技会場 閉 会 式	まきがね公園体育館 特設弓道場	〒509-7205 恵那市長島町中野1269-389 TEL0573-25-6478
選手控室 巻藁練習会場	まきがね公園多目的運動広場 仮設控室・巻藁練習場	〒509-7205 恵那市長島町中野1269-389 TEL 0573-25-6478

6 競技種目

近的競技（坐射・的中制・直径36cm霞的）

7 競技種類

団体競技（1チーム3人立・2射場）

8 競技規定

(財)全日本弓道連盟「弓道競技規則」ならびに本実施要項による

9 競技日程

日 程	時 間	内 容
6月3日(金)	13:30～ 14:30～ 16:00～	審判会議 監督会議 開会式
6月4日(土)	9:00～	矢渡・第一次予選
6月5日(日)	8:30～	第二次予選・決勝・閉会式

## 10 競技方法

- (1) 第一次予選 1チーム12射(各自4射1回)にて、7中以上を第二次予選進出とする。
- (2) 第二次予選 1チーム12射(各自4射1回)にて、的中数の上位16チームを決勝進出とする。
- (3) 決勝 1チーム12射(各自4射1回)のトーナメント法で行う。ただし、3～5位の順位決定戦は、1チーム6射(各自2射1回)の総射数法で行う。
- (4) 同中競射 決勝進出決定・決勝トーナメントにおいて同中の場合は、1チーム3射(各自1射)ずつの競射を行う。
- (5) 行射時間 1チーム12射の場合は7分以内。6射の場合は4分以内とする。

## 11 注意事項

- (1) 競技の服装は、監督・選手とも弓道衣(白筒袖・黒袴・白足袋)とする。
- (2) 立番ゼッケン(配布)は、立順1番の選手が右前腰部に付けること。
- (3) 選手は、替矢2本を用意すること。同中競射の1本目は、替矢を使用する。
- (4) 予選の立番および決勝トーナメントの組合せは、抽選により決定する。

## 12 監督・選手の変更及び欠員

- (1) 参加締切後の監督・選手の変更は、監督および選手1名に限り認める。変更する場合は、所定の「監督・選手変更届」(別途配布)を監督会議開始前までに、参加申込先または監督会議受付へ提出すること。(FAXでも可。当日持参のこと。)
- (2) 立順の変更は認めない。
- (3) 参加申込締切後に、選手に欠員が生じた場合は、2名いれば出場を認める。

## 13 立射申請・取矢免除申請

- (1) 申請は、所定の「立射・取矢免除申請書」(別途配布)を監督会議開始前までに、参加申込先または監督会議受付へ提出すること。(FAXでも可。当日持参のこと。)
- (2) 監督会議以降に発生した怪我・事故の場合は、所定の「立射・取矢免除申請書」を大会本部へ提出すること。

## 14 表彰

第1位から第5位までを表彰する。

## 15 参加資格

- (1) 監督・選手は、同一の官公庁・会社・事業所等に所属し(非常勤・嘱託を除く)、且つ、同一の地連に登録していること。
- (2) 各地連から選抜又は推薦された代表チームとする。
- (3) チーム構成は、4人〔監督1人(選手兼任も可)・選手3人〕とする。
  - (ア) 監督・選手は、全弓連会員ID番号を保有していること。(申込書に記入)
  - (イ) 監督・選手は、他チームとの二重登録はできない。
- (4) 参加チームの制限については、次のとおりとする。
  - (ア) 各地連は、2チーム以内。
  - (イ) 前年度優勝チームは、上記(ア)に関係なく出場できる。

## 16 参加料

1チームにつき、10,000円とする。(申込後の棄権チームには参加料を返金しない。)

## 17 参加申込

(1)参加申込書1部を作成し、書留郵便にて下記に申し込む。

3月末日までの住所・連絡先	4月1日以降の住所・連絡先
〒509-7492 岐阜県恵那市岩村町545-1 ぎふ清流国体恵那市実行委員会事務局 TEL 0573-43-2112 FAX 0573-43-4135	〒509-7292 岐阜県恵那市長島町正家一丁目1番地1 ぎふ清流国体恵那市実行委員会事務局 TEL 0573-26-0270 FAX 0573-0275

※4月1日より事務局を移転します。新しい事務局のTEL・FAX番号は、4月1日以降にしか繋がりませんのでご注意ください。

(2)参加料は銀行振替により下記の口座に納入する。

- ・銀行等の振込金受取書またはATM利用明細書の写しを参加申込書に添付して下さい。  
現金自動預払機(ATM)による振り込みの場合は、監督名義で振り込むこと。

- ・振込先 十六銀行 恵那支店(普) 1689018  
ぎふ清流国体恵那市実行委員会

(3)申込期間 平成23年4月8日(金)から平成23年4月28日(木)必着のこと。

## 18 宿泊・昼食弁当

宿泊・昼食弁当の斡旋を行う。料金・申込方法等は、別に定める「宿泊・お弁当の申し込み手続き案内」による。

## 19 その他

(1)予選立番は、ぎふ清流国体恵那市実行委員会および岐阜県弓道連盟が抽選を行う。

(2)練習会場として、競技会場の「まきがね公園体育館特設弓道場」を、6月3日(金)9時～15時まで開放します。(練習は3人立・3射場、各チーム原則・各自4射1回とする)

公園内の恵那市立「まきがね公園弓道場」は、会期中の6月3日～5日は閉鎖する。

(3)主催者は、傷害補償責任等は一切負わない。参加者は「健康保険証」を持参すること。

(4)監督・選手は、(財)スポーツ安全協会等の傷害保険に加入することが望ましい。

## 20 大会申込書に記載される個人情報の利用目的について

申込書の提出により、以後の関係資料について下記取り扱いの旨、承諾を得たものとする。

- (1)大会プログラムならびに事務連絡文書への記載(氏名、勤務先、所属地連等)。
- (2)大会結果報告への記載(氏名、勤務先、所属地連等)。
- (3)本連盟刊行物(機関誌等)への記載(氏名、勤務先、所属地連等)。
- (4)岐阜県、報道関係、写真業者等の写真撮影とその掲載等については、主催者は関係しない。関係法令を遵守する義務は、写真撮影者にあることを主張する。

【「ぎふ清流国体恵那市実行委員会」のホームページ (<http://www.kokutai-ena.jp/>)】

全国本勤労者弓道選手権大会会場警備ゾーニング図 NO.1

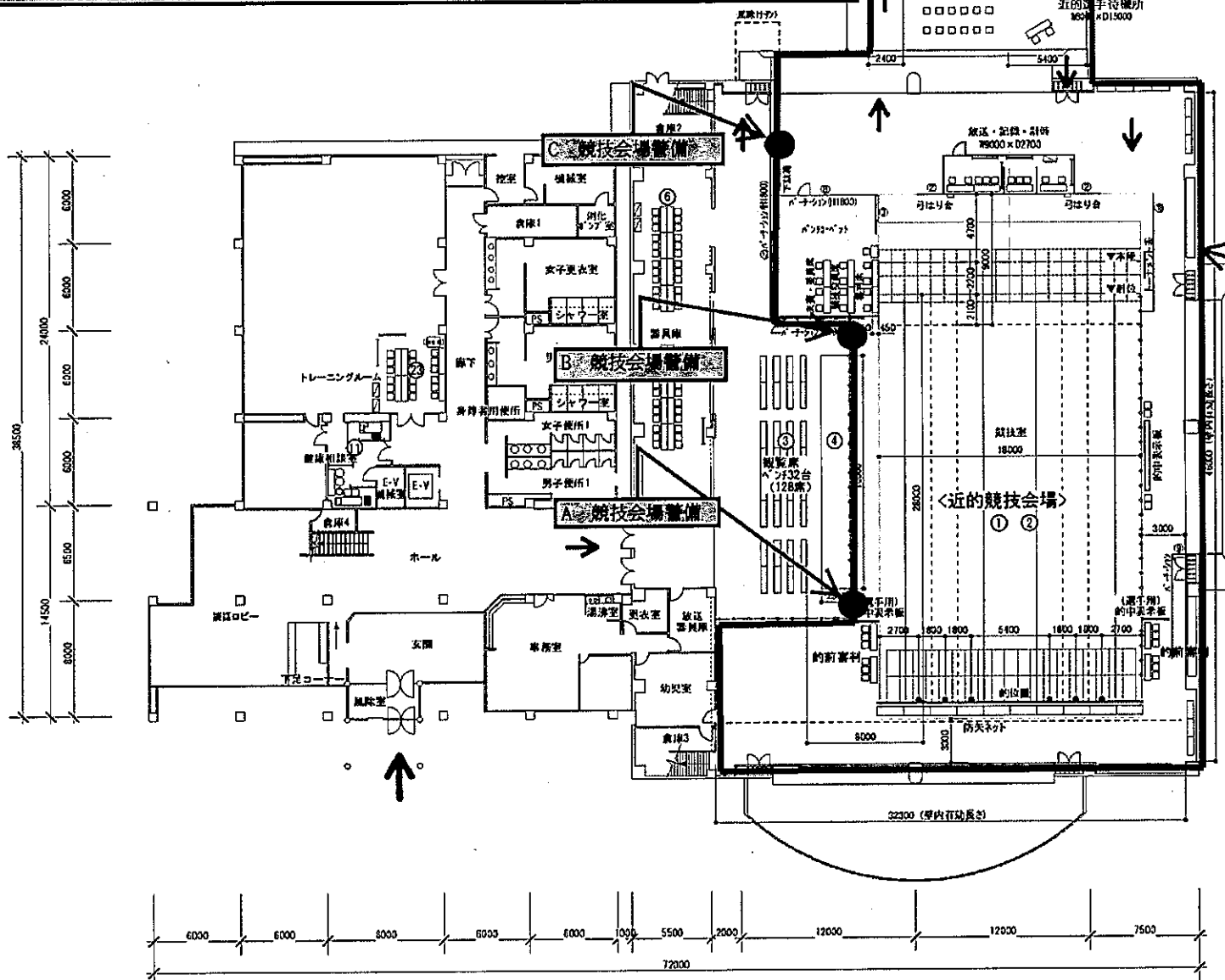

配置案

番号	各用途設置名
①	近の競技会場
②	総合表彰式会場
③	近の競技観覧席
④	近の競技審判席・補導員席
⑤	近の競技団体等観覧席
⑥	競技本部・記録本部
⑦	審判所
⑧	来賓控所
⑨	役員本部員控所
⑩	補導員・視察員控所
⑪	観戦所
⑫	近の射場審判員控所
⑬	総合案内所 2ヶ所
⑭	市民協力員控所
⑮	総合案内板 2ヶ所
⑯	海防・宣稱本部
⑰	喫煙所 2ヶ所
⑱	近の競技の前審判控所
⑲	近の競技補助員控所
⑳	約の在陣席
㉑	近の選手待機所
㉒	選手体験コーナー
㉓	突撃本部
㉔	選手・監督控所
㉕	著名競技者会議
㉖	飯盛トイレ
㉗	弁当引換所
㉘	総合掲示板
㉙	近の練習会場
㉚	近の競技会場
㉛	近の競技選手入口
㉜	近の競技選手待機所
㉝	近の競技審判所
㉞	中継席看板
㉟	近の競技観覧席
㊱	近の競技審判席・補導員席
㊲	近の競技団体等観覧席
㊳	近の場外補助員待機所
㊴	近の審判員・役員・補助員席
㊵	近の練習会場
㊶	近の練習会場補助員席
㊷	一休控所
㊸	売店
㊹	弓具・弓具修理所
㊺	ゴミ集積所
㊻	補導員控所
㊼	シャトルバス待合室
㊽	駐車場係控所



(下足)シート養生エリア

まきがわ公園多目的体育館

	承認	ぎふ清流団体/恵那市		工事名称 弓道競技_1st大会	縮尺 1/300 (A3)	図面番号 まきがわ公園多目的体育館建設 1F	2010.12.07
		換図	製図				

全日本勤労者弓道選手権大会 会場警備ゾーニング図 NO2

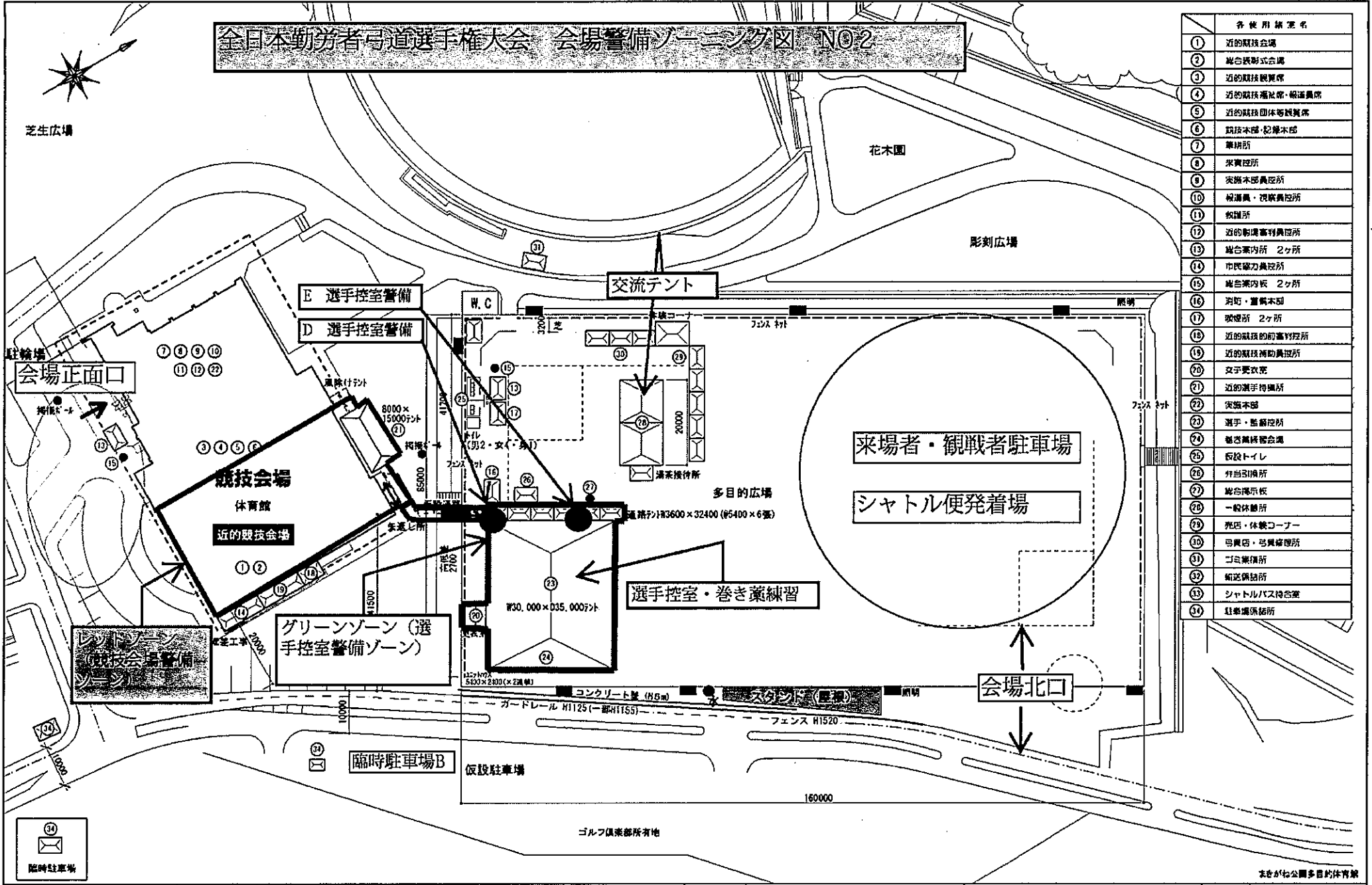

各使用部室名	
①	近の競技会場
②	総合財形式会場
③	近の競技観覧席
④	近の競技種別席・報道席
⑤	近の競技団体等観覧席
⑥	競技本部・記録本部
⑦	薬房所
⑧	栄養控所
⑨	突撃本部員控所
⑩	報道員・視察員控所
⑪	板屋所
⑫	近の射場審判員控所
⑬	総合案内所 2ヶ所
⑭	市民案内員控所
⑮	総合案内板 2ヶ所
⑯	消防・警備本部
⑰	喫煙所 2ヶ所
⑱	近の競技の前審判員控所
⑲	近の競技補助員控所
⑳	女子更衣室
㉑	近の選手待機所
㉒	突撃本部
㉓	選手・監督控所
㉔	著名関係者会議
㉕	仮設トイレ
㉖	弁当引換所
㉗	総合掲示板
㉘	一般休憩所
㉙	売店・休憩コーナー
㉚	馬具店・弓具修理所
㉛	ゴミ集積所
㉜	新送荷物所
㉝	シャトルバス待合室
㉞	駐車場係事務所

臨時駐車場		承認	ぎふ清流国体/恵那市		工事名称 弓道競技_弓道大会	縮尺 1/800 (A3)	図面番号 会場計画図 拡大図	2011.03.09
			概図	詳細				

本しが和公園多目的体育館

全日本勤労者弓道選手権大会(弓道リハーサル大会) 輸送計画 (案)

日時(曜日)	内容	会場	対象	輸送計画
<b>■6月3日(金)</b>				
9:00~15:00	公式練習	まきがね体育館弓道特設会場	監督・選手	来会意向調査を基に、今後検討。
14:30~	監督会議	長島小・体育館	役員・監督	自由集合自由解散
16:00~	開始式	恵那文化センター・大ホール	役員・監督・選手	来会意向調査を基に、今後検討。
<b>■6月4日(土)</b>				
9:00~	矢渡し	まきがね体育館弓道特設会場		
9:30~	予選競技	まきがね体育館弓道特設会場	監督・選手	来会意向調査を基に、今後検討。
◇終了予定 (15:30~16:00頃)			一般観戦者	<ul style="list-style-type: none"> <li>●計画輸送1(シャトルバス)                             <ul style="list-style-type: none"> <li>■運行時間 午前8時~午後4時 又は 午前7時30分~午後5時</li> <li>◆行き: 恵那駅(毎時00分発) → 市役所(毎時03分発) → 会場(毎時10分着)</li> <li>◆帰り: 会場(毎時45分発) → 市役所(毎時52分発) → 恵那駅(毎時55分着)</li> </ul> </li> <li>●計画輸送2(シャトルワゴン)                             <ul style="list-style-type: none"> <li>臨時駐車場C → 会場正面口 → 臨時駐車場B → 会場北口</li> </ul> </li> </ul> <p>* 臨時駐車場C:まきがね西グラウンド      臨時駐車場B:ゴルフ場横臨時駐車場</p>
<b>■6月5日(日)</b>				
8:30~	決勝競技		監督・選手	来会意向調査を基に検討
(◇11:50~ 特別演武) (◇12:45~ 決勝競技) (◇15:45~ 納射) (◇16:10~ 閉会式)		まきがね体育館弓道特設会場	一般観戦者	<ul style="list-style-type: none"> <li>●計画輸送1(シャトルバス)                             <ul style="list-style-type: none"> <li>■運行時間 午前8時~午後4時 又は 午前7時30分~午後5時</li> <li>◆行き: 恵那駅(毎時00分発) → 市役所(毎時03分発) → 会場(毎時10分着)</li> <li>◆帰り: 会場(毎時45分発) → 市役所(毎時52分発) → 恵那駅(毎時55分着)</li> </ul> </li> <li>●計画輸送2(シャトルワゴン)                             <ul style="list-style-type: none"> <li>臨時駐車場C → 会場正面口 → 臨時駐車場B → 会場北口</li> </ul> </li> </ul> <p>* 臨時駐車場C:まきがね西グラウンド      臨時駐車場B:ゴルフ場横臨時駐車場</p>

弓道リハーサル大会 駐車場計画

No	駐車場名	呼称	駐 車 可能台数	配備係人員	備品	説明・備考
1	まきがね公園体育館駐車場	体育館前	180	5名 内訳:業務員3名 交替員2名	テント 1 机 1 椅子 5	
2	交流広場北口臨時駐車場	臨時A	200	5名 内訳:業務員3名 交替員2名	テント 1 机 1 椅子 5	多目的運動広場の競技に利用しない北側のエリアを臨時駐車場及びシャトル便の発着所として利用する。
3	打球場横臨時駐車場	臨時B	80	3名 内訳:業務員2名 交替員1名	テント 1 机 1 椅子 3	
4	まきがね西グラウンド臨時駐車場	臨時C	400	6名 内訳:業務員4名 交替員2名	テント 1 机 1 椅子 6	
合 計			860	19名	テント 4 机 4 椅子 19	

\*平成22年3月11日 交通・警備専門委員会資料

## 2.ご宿泊のご案内

- ・宿泊設定日：2011年6月2日(木)～6月5日(日)
- ・ご旅行代金(宿泊代金)：1泊2食付、及び1泊朝食付(消費税・諸税・サービス料を含みます)
- ・申込記号ごとに部屋タイプが異なりますので、よくご確認の上お申込下さい。
- ・配宿につきましては先着順になりますので、お早目にお申込下さい。
- ・各最少催行人員：1名様
- ・添乗員：同行いたしません

ホテル一覧表

地区	ホテル名	室タイプ	記号	宿泊代金 1泊朝食付 記号①	宿泊代金 1泊2食付 記号②	朝食 時間	最寄駅よりの 所要時間	駐車場
恵 那 市	ホテルルートイン恵那	シングル	A1	6,700円	8,200円	6:00～	JR中央本線恵那駅 より徒歩12分	無料
		ツイン	A2	6,400円	7,900円			
	エナプラザホテル	シングル	B1	6,000円	設定なし	6:00～	JR中央本線恵那駅 より徒歩3分	無料
		ツイン	B2	5,500円				
	シティホテルミチ	シングル	C1	6,500円	7,500円	6:00～	JR中央本線恵那駅 より徒歩1分	無料
		ツイン	C2	6,000円	7,000円			
	恵那峡グランドホテル	和室 (定員利用)	D	8,000円	11,200円	6:40～	JR中央本線恵那駅 よりタクシー12分	無料
	民宿おくら	和室 (定員利用)	E	6,500円	8,000円	6:00～	JR中央本線恵那駅 よりタクシー10分	無料
ラヂウム温泉館	和室 (定員利用)	F	6,800円	6,800円(注1)	6:00～	JR中央本線恵那駅 よりタクシー8分	無料	
藤太郎	和室 (定員利用)	G	4,700円	6,500円	6:00～	JR中央本線恵那駅 よりタクシー10分	無料	

(注1) 一泊朝食と同料金になります。

○ご希望通り予約できない場合は、他のタイプ又はご希望以外のホテルにてご案内する場合がございます。予めご了承ください。

※ 申込書の宿泊希望欄には上記記号にて必ず第二希望までご記入ください。また、1泊朝食付希望の場合は①を、1泊2食付希望の場合は②と、それぞれご記入ください。

(例) ホテルルートイン恵那のシングルで1泊2食付希望の場合 A1②

○本大会の宿泊手配(上記宿泊施設)をご依頼いただいた場合は、(株)JTB中部の定める旅行業約款「募集型企画旅行」によりお引き受けいたします。



# 競技役員組織図 (案)

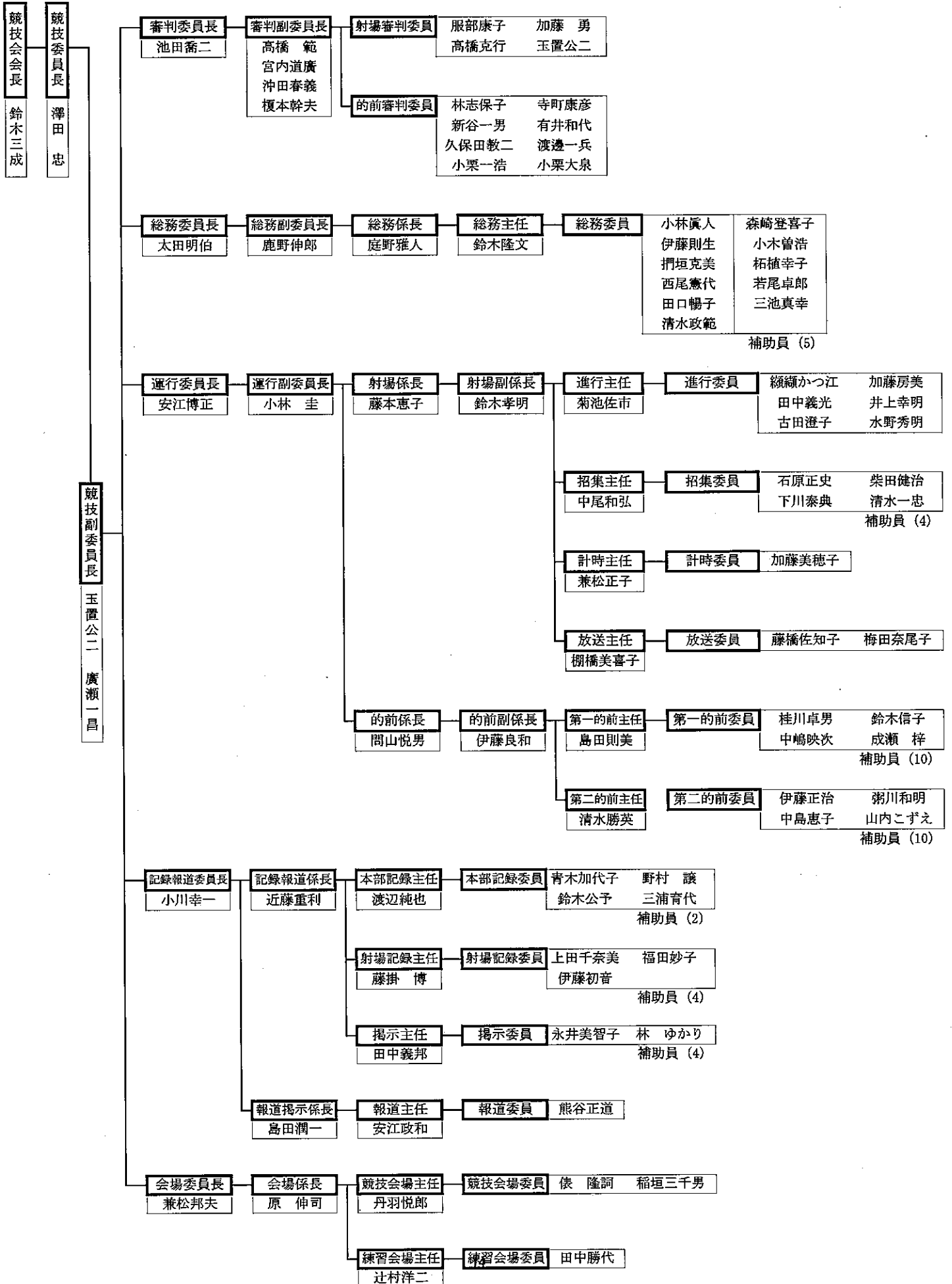

## 開 会 式 (案)

日時 平成23年6月3日(金) 16:00~16:30

会場 恵那文化センター(大ホール)

順序	次 第	時刻	時間	要領等	備 考
	役員整列 選手団整列 完了	15:55			(順次着席)
1	開式通告	16:00	1分		(放送により通告)
2	開会宣言	16:01	1分	競技委員長	ファンファーレ
3	選手団紹介	16:02	11分	大会会長	紹介時起立→着席
4	国旗儀礼	16:13	2分		「君が代」
5	諸旗儀礼	16:15	2分		「若い力」
6	優勝旗等返還	16:17	4分	前回優勝チーム 大会会長	得賞歌
7	大会会長あいさつ	16:21	3分	大会会長	
8	歓迎のことば	16:24	3分	恵那市長	
9	選手宣誓	16:27	2分	選手代表 大会会長	ファンファーレ
10	閉式通告	16:29	1分		(放送により通告)
	選手団退場	16:30			

## 閉 会 式 (案)

日時 平成23年6月5日(日) 16:30~17:00

会場 恵那市まきがね公園体育館特設弓道場

順序	次 第	時刻	時間	要領等	備 考
	役員等整列 選手団整列 完了	16:25			
1	開式通告	16:30	1分		(放送により通告)
2	成績発表	16:31	3分	競技委員長	ファンファーレ
3	表彰	16:34	12分	大会会長	得賞歌
4	恵那市長賞授与	16:46	2分		得賞歌
5	大会会長あいさつ	16:48	3分	大会会長	
6	歓送のことば	16:51	3分	恵那市長	
7	国旗儀礼	16:54	2分	大会会長	「君が代」
8	諸旗儀礼	16:56	2分		「若い力」
9	閉会宣言	16:58	1分	競技委員長	
10	閉式通告	16:59	1分		(放送により通告)
	選手団退場	17:00			

## 弓道専門委員会平成23年度事業計画(案)について

期 日	経 過 概 要	場 所
5月頃	第5回弓道専門委員会	まきがね公園体育館
5月頃	ぎふ清流国体恵那市実行委員会常任委員会	未定
6月3日	第58回全日本勤労者弓道選手権大会 審判会議・監督会議・開会式	恵那文化センター 恵那市立長島小学校
6月4日～5日	第58回全日本勤労者弓道選手権大会 (ぎふ清流国体弓道競技リハーサル大会)	まきがね公園体育館
7月頃	ぎふ清流国体・清流大会実行委員会総会	未定
7月頃	ぎふ清流国体恵那市実行委員会総会	未定
10月2日～10月5日	おいでませ！山口国体弓道競技視察	山口県山口市
11月頃	第6回弓道専門委員会	まきがね公園体育館
12月頃	おいでませ！山口国体弓道競技後催県説明会	山口県山口市
1月28日～31日	ぎふ清流国体スケート競技	恵那スケート場
3月頃	第7回弓道専門委員会	まきがね公園体育館
年間随時	国体準備室・県弓道連盟打合せ	

※弓道関係、主要事業のみ記載

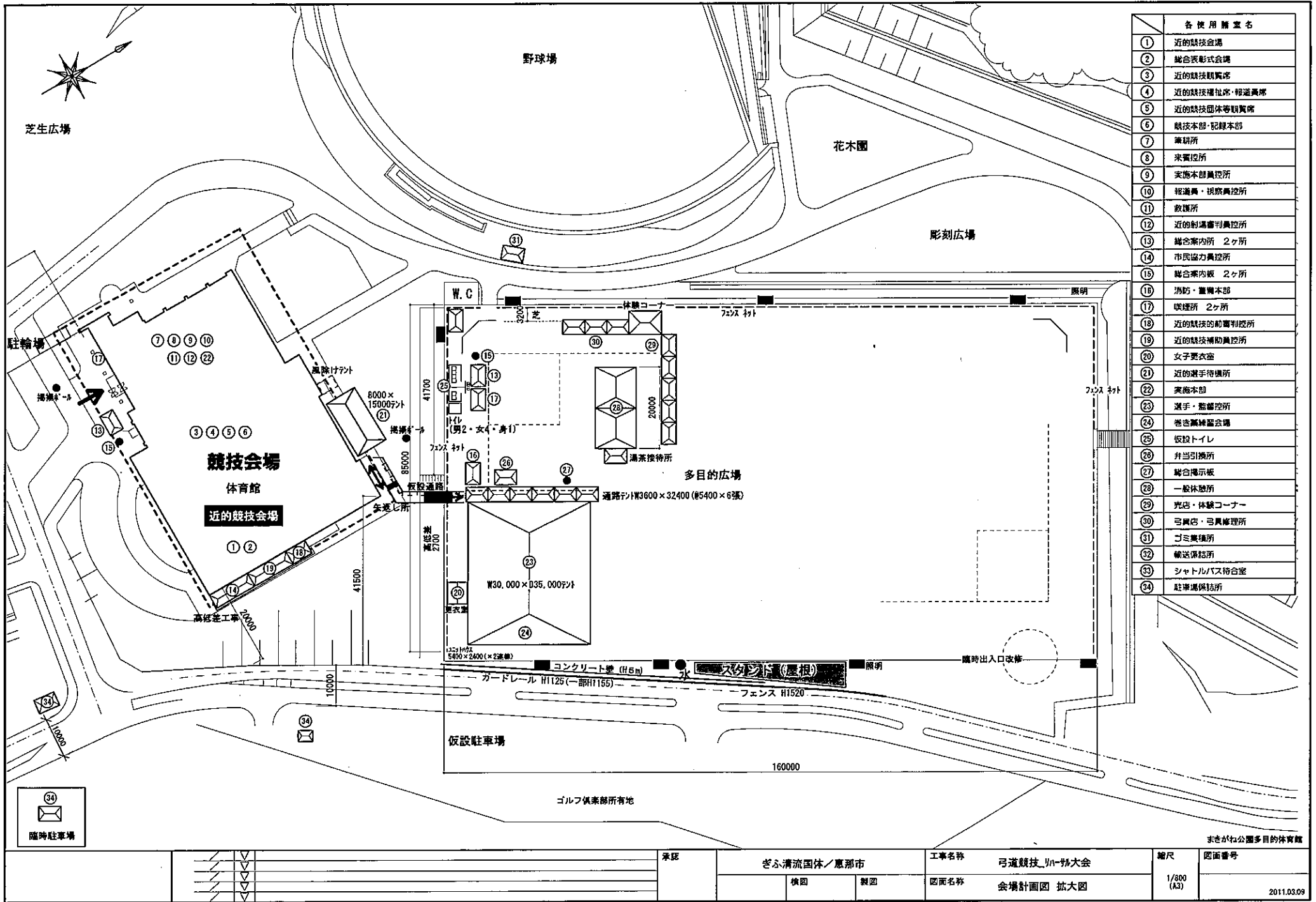

各使用部室名	
①	近の競技会場
②	総合表彰式会場
③	近の競技観覧席
④	近の競技種別席・報道席
⑤	近の競技団体等観覧席
⑥	競技本部・記録本部
⑦	事務所
⑧	来賓控所
⑨	実施本部員控所
⑩	報道席・視察員控所
⑪	教護所
⑫	近の射撃審判員控所
⑬	総合案内所 2ヶ所
⑭	市民協力員控所
⑮	総合案内板 2ヶ所
⑯	消防・置備本部
⑰	喫煙所 2ヶ所
⑱	近の競技的前審判控所
⑲	近の競技補助員控所
⑳	女子更衣室
㉑	近の選手待機所
㉒	実施本部
㉓	選手・監督控所
㉔	巻巻観覧席会場
㉕	仮設トイレ
㉖	弁当引換所
㉗	総合掲示板
㉘	一般休憩所
㉙	売店・体験コーナー
㉚	弓具店・弓具修理所
㉛	ゴミ集積所
㉜	輸送係詰所
㉝	シャトルバス待合室
㉞	駐車場係詰所

承認	ぎふ清流国体/恵那市	工事名称	弓道競技_リ-杯大会	縮尺	1/800 (A3)	図面番号	2011.03.09
	検図	製図	図面名称	会場計画図 拡大図			

ましがわ公園多目的体育館

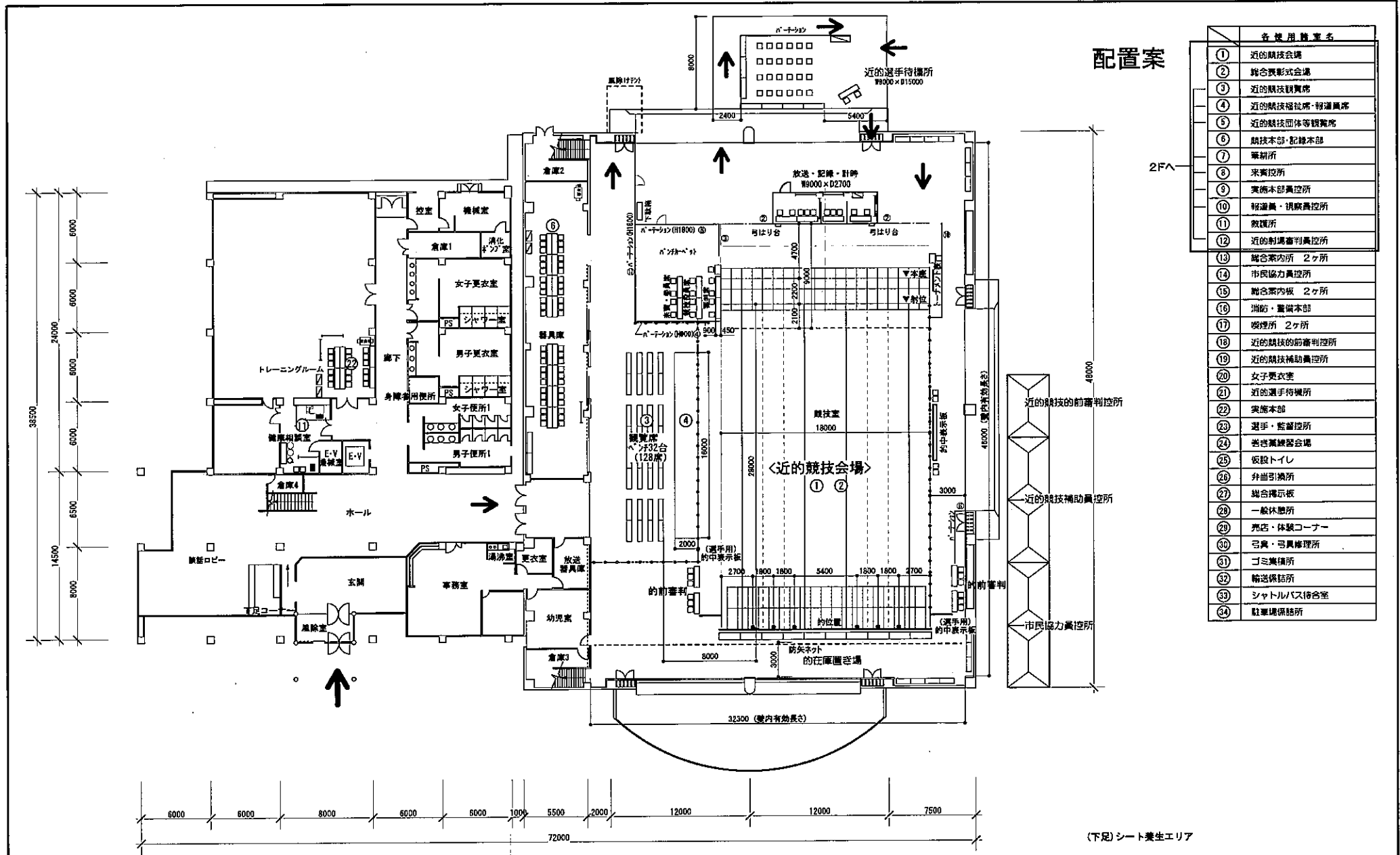

配置案

各使用部室名	
①	近の競技会場
②	総合表彰式会場
③	近の競技観覧席
④	近の競技福祉席・報道員席
⑤	近の競技団体等観覧席
⑥	競技本部・記録本部
⑦	審判所
⑧	来賓控所
⑨	実務本部員控所
⑩	報道員・視察員控所
⑪	救護所
⑫	近の劇場審判員控所
⑬	総合案内所 2ヶ所
⑭	市民協力員控所
⑮	総合案内板 2ヶ所
⑯	消防・警備本部
⑰	喫煙所 2ヶ所
⑱	近の競技の前審判控所
⑲	近の競技補助員控所
⑳	女子更衣室
㉑	近の選手待機所
㉒	実施本部
㉓	選手・監督控所
㉔	巻巻業練習会場
㉕	仮設トイレ
㉖	非当引換所
㉗	総合掲示板
㉘	一般休憩所
㉙	売店・体験コーナー
㉚	弓具・弓具修理所
㉛	ゴミ集積所
㉜	輸送係控所
㉝	シャトルバス待合室
㉞	駐車場係控所

(下足)シート養生エリア

まきがね公園多目的体育館

	承認	ぎふ清流国体/恵那市		工事名称	弓道競技場1棟大会	縮尺	1/300 (A3)	図面番号	2011.03.08
		検図	製図	図面名称	まきがね公園多目的体育館建設 1F				